

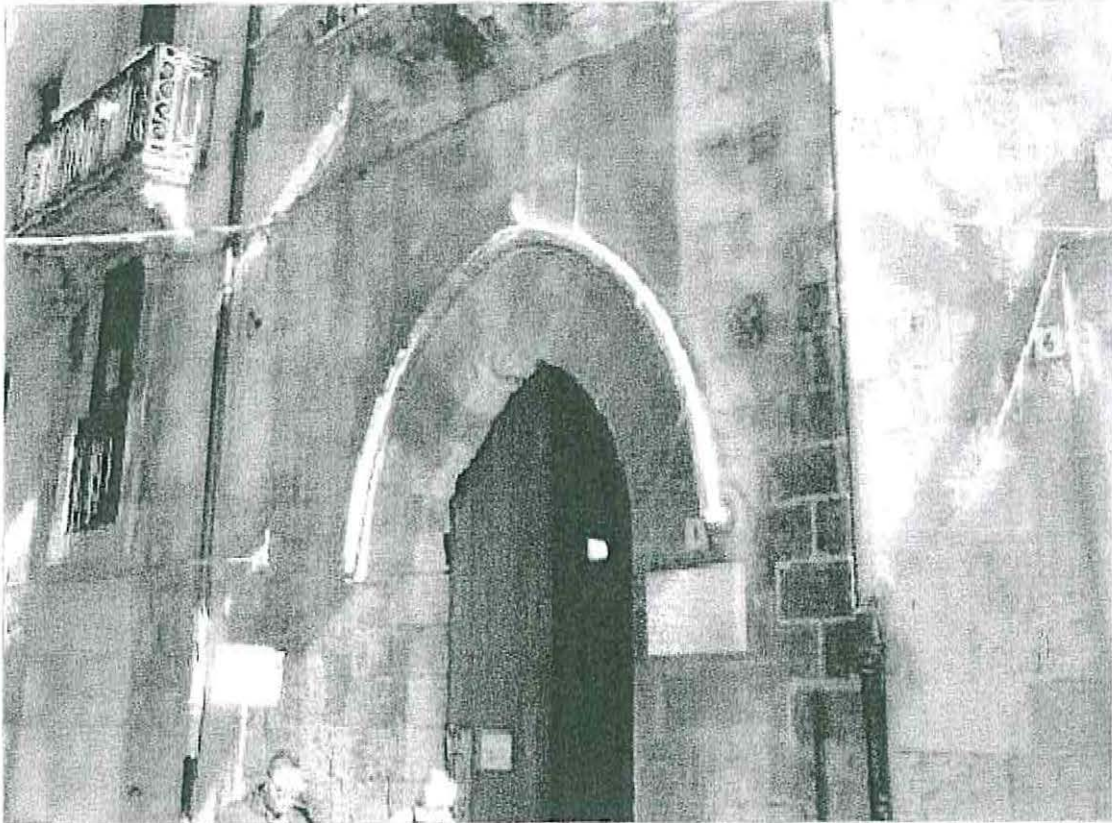

UNIVERSITA' DEGLI STUDI DI CATANIA

AREA DELLA PROGETTAZIONE, DELLO SVILUPPO EDILIZIO
E DELLA MANUTENZIONE



LAVORI DI RESTAURO E RIUSO DI UN'UNITA' IMMOBILIARE
AFFERENTE A PALAZZO CHIARAMONTE IN ORTIGIA,
SIRACUSA

Progetto Esecutivo

ELABORATO: FOGLIO CONDIZIONI ESECUTIVE

TAV.		
6		
SCALA: VARIE		
N° PROGETTO: (DIRECTORY)		
P R O G E T T O	DATA: MARZO_2019	A G G I O R N
	FILE:	

I PROGETTISTI

Ing. A. Nigro *[Signature]*

Arch. E. Porto *[Signature]*

COLLABORATORE ALLA PROGETTAZIONE:

Ing. G.M. Blanco *[Signature]*

Visto:
Il Responsabile Unico
del Procedimento
Ing. G.L. Iacona *[Signature]*



Visto:
Dirigente
Dot. G. Vicarelli *[Signature]*

CAPO I

OGGETTO ED AMMONTARE DELL'APPALTO - DESIGNAZIONE, FORMA E PRINCIPALI DIMENSIONI DELLE OPERE

Art. 1

Oggetto dell'appalto

L'appalto ha per oggetto l'esecuzione dell'intervento di restauro di una unità immobiliare di pertinenza del Palazzo Chiaramonte in Siracusa.

Art.2

Ammontare dell'appalto – Categorie di lavoro

L'importo dei lavori posti a base dell'affidamento è definito come segue:

importi in €	colonna a	colonna b	a + b
	Importo esecuzione LAVORI	Oneri attuazione piani sicurezza	Totale
lavori a misura	€ 130.519,81	€ 10,000,00	€ 140.519,81

L'importo contrattuale corrisponde all'importo dei lavori di cui al comma 1, colonna a), al quale deve essere applicato il ribasso percentuale sul medesimo importo offerto dall'aggiudicatario in sede di gara, aumentato dell'importo degli oneri per la sicurezza e la salute dei lavoratori definito al comma 1, colonna b) e non soggetto al ribasso d'asta ai sensi dell'art. 100 comma 1 DLgs 81/2008 e s.m.i.. Ai sensi dell'articolo 61 del D.P.R. 207/2010 e in conformità all'allegato "A" al predetto regolamento, i lavori sono classificati nella categoria come risulta riassunta dal seguente prospetto:

DESCRIZIONE	CAT.	CLASS.	IMPORTO
Categoria Prevalente:			
Restauro e manutenzione dei beni immobili sottoposti a tutela	OG2	I	€ 130.519,81
Categoria scorporabili/subappaltabile:			
Impianti tecnologici			

L'incidenza della manodopera ammonta complessivamente ad € 52'525,94.

Art.3

Designazione sommaria delle opere

I lavori che formano oggetto dell'appalto possono riassumersi come appresso, salvo più precise indicazioni che all'atto esecutivo potranno essere impartite dalla Direzione dei Lavori:

oggetto della presente sono gli interventi vari di restauro e consolidamento delle strutture murarie del fabbricato in oggetto, e interventi vari di impiantistica.

Restano esclusi dall'appalto eventuali lavori che l'Amministrazione si riserva di affidare in tutto od in parte ad altra ditta senza che l'Appaltatore possa fare alcuna eccezione o richiedere compenso alcuno, previa revisione del DUVRI e concordamento tra le parti.

CAPO II

QUALITA' E PROVENIENZA DEI MATERIALI - MODO DI ESECUZIONE DI OGNI CATEGORIA DI LAVORI - ORDINE DA TENERSI NELL'ANDAMENTO DEI LAVORI.

Art.4

Materiali in genere

I materiali in genere occorrenti per la costruzione delle opere proverranno da quelle località che l'Appaltatore riterrà di sua convenienza, purché, ad insindacabile giudizio della Direzione, siano riconosciuti della migliore qualità e rispondano ai requisiti indicati dal Capitolato Speciale tipo per appalto di lavori edilizi edito dal Ministero dei LL.PP. nonché alle norme di accettazione relative ai materiali da costruzione.

Art.5

Modo di esecuzione dei lavori

Tutti i lavori dovranno essere eseguiti a perfetta regola d'arte secondo le prescrizioni che impartirà la Direzione dei Lavori, secondo i termini specificati nel Capitolato Speciale tipo per appalti di lavori edilizi edito dal Ministero dei LL.PP. e in modo da arrecare il minimo intralcio possibile al normale funzionamento dei reparti, uffici e servizi.

Art.6

Collocamento di manufatti vari apparecchi e materiali forniti dall'Amministrazione appaltante

Qualsiasi apparecchio, materiale o manufatto fornito dall'Amm.ne appaltante sarà consegnato alle stazioni ferroviarie o in magazzini, secondo le istruzioni che l'Appaltatore riceverà tempestivamente. Pertanto egli dovrà provvedere al suo trasporto in cantiere, immagazzinamento e custodia, e successivamente alla loro posa in opera, a seconda delle istruzioni che riceverà, eseguendo le opere murarie di adattamento e ripristino che si renderanno necessarie.

Per il collocamento in opera dovranno seguirsi inoltre tutte le norme indicate nel presente foglio di condizioni esecutive nonché quelle indicate nel Capitolato Speciale tipo per appalti di lavori edilizi edito dal Ministero LL.PP., restando sempre l'Appaltatore responsabile della buona conservazione del materiale consegnatoli, prima e dopo del suo collocamento in opera.

CAPO III
DISPOSIZIONI PARTICOLARI RIGUARDANTI L'APPALTO E
MODO DI VALUTARE I LAVORI

Art.7

Osservanza del Capitolato Generale, leggi e norme

L'appalto è soggetto all'esatta osservanza di tutte le condizioni stabilite nel Capitolato Generale per gli appalti delle opere dipendenti dal Ministero dei Lavori pubblici, approvato con D.M 145/2000, in tutto ciò che non sia in opposizione con le disposizioni espresse nel presente capitolato speciale d'appalto e per gli articoli ancora in vigore.

Art. 8

Rispondenza al progetto

La realizzazione delle lavorazioni dovrà essere conforme alle indicazioni contenute negli elaborati di progetto allegati. Gli elaborati grafici e le specifiche tecniche si integrano vicendevolmente, pertanto una indicazione presente su uno solo degli elaborati è sufficiente a stabilire che l'opera finita dovrà esservi rispondente.

L'Impresa Appaltante è tenuta ad apportare, secondo le indicazioni della Direzione dei Lavori, quelle modifiche che dovessero rendersi necessarie in fase di realizzazione senza ulteriori addebiti a carico della Committenza.

Sarà cura dell'Impresa, se necessario, integrare o sostituire gli elaborati di progetto con elaborati esecutivi di cantiere.

Art.9

Documenti che fanno parte del contratto

Fanno parte integrante del contratto di appalto, oltre al presente capitolato, il Capitolato generale, elaborati grafici, l'elenco dei prezzi unitari e il computo metrico estimativo.

Eventuali altri disegni e particolari costruttivi delle opere da eseguire non formeranno parte integrante dei documenti di appalto e la Direzione Lavori si riserva di consegnarli all'Appaltatore in quell'ordine che crederà più opportuno, in qualsiasi tempo, durante il corso dei lavori.

Art.10

Garanzie e coperture assicurative

10.1 Cauzione provvisoria – Osservanza del termine di stipula del contratto definitivo

L'offerta da presentare per l'affidamento dell'appalto sarà corredata da una cauzione pari al 2% dell'importo dei lavori, da prestarsi anche mediante fidejussione bancaria od assicurativa. Tale cauzione sarà svincolata automaticamente al momento della sottoscrizione del contratto. Ai non aggiudicatari la cauzione sarà restituita non appena avvenuta l'aggiudicazione.

10.2 Cauzione definitiva.

Ai sensi dell'art. 103, comma 1, del DLgs 50/2016, è richiesta una garanzia fideiussoria, a titolo di cauzione definitiva, pari al 10% (un decimo) dell'importo contrattuale; in caso di aggiudicazione con ribasso d'asta superiore al 10%, la garanzia è aumentata di tanti punti percentuali quanti sono quelli eccedenti il 10%; ove il ribasso sia superiore al 20%, l'aumento è di due punti percentuali per ogni punto di ribasso superiore al 20%.

La garanzia è prestata mediante fideiussione bancaria o polizza assicurativa emessa da istituto autorizzato e cessa di avere effetto, ai sensi dell'art. 103, comma 4, del DLgs 50/2016, solo alla data di emissione del certificato di collaudo provvisorio o del certificato di regolare esecuzione.

La garanzia fideiussoria prestata sarà progressivamente svincolata ai sensi del comma 5 dell'art. 113 del DLgs 50/2016.

10.3 Polizza assicurativa

Ai sensi dell'art. 103, comma 7, del DLgs 50/2016, l'appaltatore è obbligato a stipulare, contestualmente alla sottoscrizione del contratto, una polizza assicurativa che tenga indenne la Stazione Appaltante da tutti i rischi di esecuzione da qualsiasi causa determinati, salvo quelli derivanti da errori di progettazione, insufficiente progettazione, azioni di terzi o cause di forza maggiore, e che preveda anche una garanzia di responsabilità civile per danni a terzi nell'esecuzione dei lavori.

Il contraente trasmette alla stazione appaltante copia della polizza di cui al comma 1 almeno dieci giorni prima della consegna dei lavori; la copertura di tale polizza decorre dalla data di consegna dei lavori e cessa alla data di emissione del certificato di collaudo o del certificato di regolare esecuzione dei lavori e, comunque, decorsi dodici mesi dalla data di ultimazione dei lavori risultante dal relativo certificato.

Art.11

Lavori e somministrazioni in economia

I lavori e le somministrazioni in economia potranno essere eseguite soltanto nei limiti degli ordini e delle autorizzazioni volta per volta comunicanti dalla Direzione dei Lavori.

I prezzi dei lavori e delle somministrazioni in economia saranno stabiliti secondo i seguenti criteri:

a) MERCEDI OPERAIE

per ogni ora di lavoro verrà accreditato all'appaltatore, l'importo riportato nelle mercedi orarie dell'elenco prezzi ed in base a liste settimanali, al netto del ribasso d'asta.

b) MATERIALI

sarà accreditato all'appaltatore l'importo derivante dalla applicazione dei prezzi elementari di cui all'elenco prezzi allegato al netto del ribasso d'asta e per quanto non previsto sarà accreditato l'importo derivante dall'applicazione del costo di acquisto dietro presentazione delle relative fatture.

Art.12

Lavori eventuali non previsti

Per l'esecuzione di categorie di lavori non previsti e per le quali non siano stati convenuti i relativi prezzi, o si procederà al concordamento dei nuovi prezzi.

Gli operai forniti per le opere in economia dovranno essere idonei ai lavori da eseguirsi e provvisti dei necessari attrezzi.

Le macchine ed attrezzi dati a noleggio dovranno essere in perfetto stato di servibilità e provvisti di tutti gli accessori necessari per il loro regolare funzionamento.

Saranno a carico dell'Appaltatore la manutenzione degli attrezzi e delle macchine e le eventuali riparazioni, in modo che essi siano sempre in buono stato di servizio.

I mezzi di trasporto per i lavori in economia dovranno essere forniti in pieno stato di efficienza.

Art.13

Ordine da tenersi nell'andamento dei lavori

In genere l'Appaltatore avrà facoltà di sviluppare i lavori nel modo che crederà più conveniente per darli perfettamente compiuti nel termine contrattuale, purché esso, a giudizio della Direzione, non riesca pregiudizievole alla buona riuscita delle opere ed agli interessi dell'Amm.ne.

L'Amm.ne si riserva in ogni modo il diritto di ordinare l'esecuzione di un determinato lavoro entro in prestabilito termine di tempo o di disporre l'ordine di esecuzione dei lavori nel modo che riterrà più conveniente, specialmente in relazione alle esigenze dipendenti dalla esecuzione di opere ed alla consegna delle forniture escluse dall'appalto, senza che l'Appaltatore possa rifiutarsi o farne oggetto di richiesta di speciali compensi.

CONSEGNA GENERALE

La consegna dei lavori verrà effettuata secondo il calendario lavori previsto. Qualora la consegna non avvenisse nel termine stabilito per fatto dall'Amm.ne, l'Appaltatore potrà richiedere di recedere dal contratto.

CONSEGNA FRAZIONATA

Nel caso in cui i lavori in appalto siano molto estesi ovvero manchi l'intera disponibilità dell'area sulla quale dovrà svilupparsi il cantiere o comunque per qualsiasi altra causa ed impedimento, l'Amm.ne appaltante potrà disporre la consegna anche in più tempi successivi, con verbali parziali, senza che per questo l'Appaltatore possa sollevare eccezioni o trarre motivi per richiedere maggiori compensi o indennizzi.

La data legale della consegna, per tutti gli effetti di legge e di regolamento, sarà quella dell'ultimo verbale di consegna parziale.

Art.14

Tempo utile per l'ultimazione dei lavori - Penale per ritardo

Il tempo utile per dare ultimati i lavori sarà di mesi 4 (quattro) decorrenti dalla data del verbale di consegna.

La penale pecuniaria di cui all'art.22 del Capitolato Generale rimane stabilita nella misura dello 0,1 % dell'importo netto contrattuale per ogni giorno di ritardo.

Per le eventuali sospensioni dei lavori si applicheranno le disposizioni contenute nell'art.24 del Capitolato Generale, per le eventuali proroghe si applicheranno quelle contenute nel successivo art.26.

Art.15

Pagamenti in acconto

L'Appaltatore avrà diritto a pagamenti in acconto, in corso d'opera, ogni qual volta il suo credito, netto del ribasso d'asta e delle prescritte ritenute di legge, raggiunga la cifra di €. 50.000,00 (euro cinquantamila/00).

Il certificato per il pagamento dell'ultima rata di acconto, qualunque sia l'ammontare, verrà rilasciato dopo l'ultimazione dei lavori.

I materiali approvvigionati nel cantiere, sempreché siano stati accettati dalla Direzione dei Lavori, verranno, compresi negli stati d'avanzamento dei lavori per i pagamenti suddetti.

Art.16

Conto finale

Ai sensi dell'art.200 del Reg. approvato con D.P.R. del 05.10.2010 n° 207, si stabilisce che il conto finale verrà compilato entro tre mesi dall'ultimazione dei lavori.

Art.17

Certificato di regolare esecuzione

Il certificato di regolare esecuzione verrà emesso non oltre tre mesi dalla data di ultimazione dei lavori.

La rata di saldo sarà pagata dopo certificazione da parte della Direzione Lavori dell'avvenuta regolare esecuzione delle opere.

Art.18

Oneri ed obblighi diversi a carico dell'Appaltatore **Responsabilità dell'Appaltatore**

Saranno a carico dell'appaltatore tutti gli oneri di cui agli articoli 4, 6 del Capitolato generale agli altri indicati nel presente foglio di condizioni esecutive e tutti quelli indicati nel Capitolato Speciale tipo per appalti di lavori edilizi, edito dal Ministero LL.PP.

GARANZIA – MANUTENZIONE DELLE OPERE – GESTIONE IN GARANZIA

La ditta appaltatrice resterà garante per la perfetta esecuzione delle opere, per la durata di 1 anno dalla data dell'ultimo certificato di collaudo definitivo favorevole.

Durante il su accennato periodo di garanzia la ditta appaltatrice avrà obbligo di provvedere a sua esclusiva cura e spese, a tutti gli interventi necessari sia per conservare all'opera la

garantita realizzazione a perfetta regola d'arte, sia per ottemperare a tutte le prescrizioni contenute nei documenti contrattuali, qualunque fosse l'entità degli interventi stessi.

Allo stesso modo la ditta installatrice avrà l'obbligo di eliminare a sua esclusiva cura e spese tutti i vizi, le difformità, gli inconvenienti e i danni derivanti dalle modalità di effettuazione dei lavori, dell'impiego di materiale difettoso ed in genere tutto quanto necessario per assicurare il perfetto e definitivo funzionamento degli impianti.

Nel caso di riparazione o sostituzione dei materiali, eseguite nel periodo di garanzia di cui sopra, gli obblighi della ditta appaltatrice di cui al presente articolo saranno prorogati per un anno dalla data di sostituzione o riparazione.

Ove la ditta appaltatrice non provvedesse tempestivamente ai necessari interventi la Committente è autorizzata a farli eseguire direttamente da terzi defalcando la spesa così sostenuta dalla cauzione, delle ritenute a garanzia e dal credito della ditta appaltatrice in genere, e tenendo questa responsabile per l'eventuale eccedenza non coperta da detti crediti.

In questo caso la ditta appaltatrice non sarà responsabile del lavoro eseguito da detti terzi

Art.19

Norme per la misurazione e valutazione dei lavori

Per tutte le opere dell'appalto le varie quantità di lavori saranno determinate con misure geometriche, escluso, ogni altro metodo salvo quanto disposto particolarmente nel presente foglio di condizioni esecutive.

Art.20

Disposizioni generali relative ai prezzi a misura e delle somministrazioni per opere in economia - Invariabilità dei prezzi

I prezzi unitari in base ai quali, dopo deduzione del pattuito ribasso d'asta, saranno pagati i lavori appaltati a misura e le somministrazioni, sono indicati nell'elenco prezzi.

Essi compensano:

- a) circa i materiali, ogni spesa (per fornitura, trasporto, dazi, cali, perdite, sprechi, ecc.) nessuna eccettuata, che venga sostenuta per darli pronti all'impiego, a piede di qualunque opera;
- b) circa gli operai e mezzi d'opera, ogni spesa per fornire i medesimi di attrezzi ed utensili del mestiere, nonché per premi di assicurazioni sociali, per illuminazione dei cantieri in caso di lavoro notturno;
- c) circa i noli, ogni spesa per dare a piè d'opera i macchinari e mezzi pronti al loro uso.

Circa i lavori a misura, tutte le spese per forniture, lavorazioni, mezzi d'opera, assicurazioni di ogni specie, indennità di cave, di passaggi o di deposito, di cantiere, di occupazione temporanea e d'altra specie, mezzi d'opera provvisori, carichi, trasporti, e scarichi in ascesa, ecc. e per quanto occorre per dare il lavoro compiuto a perfetta regola d'arte, intendendosi nei prezzi stessi compreso ogni compenso per gli oneri tutti che l'Appaltatore dovrà sostenere a tale scopo, anche se non esplicitamente detti o richiamati nei vari articoli del presente foglio di condizioni esecutive e nell'elenco prezzi.

I prezzi medesimi, per lavori a misura, diminuiti del ribasso offerto, si intendono accettati dall'appaltatore in base ai calcoli di sua convenienza, a tutto suo rischio. Essi sono fissi ed invariabili.